青島大新民報

郵政登記認爲第三類新聞紙類

發行所 青島特別市山東路六號 青島大新民報社
發行人 孫天經
報費 每份八分 每月一元五角 郵費三角
廣告費 每行一次 一元五角
電話 各部 社長室 編輯局 營業局 印刷局 傳達處 23222
東京支社 京橋 大阪支局 天王寺

日東條首相訪寧

（東京十五日中華電）日東條首相偕佐藤軍務局長以下隨員、三月十二日由東京啓節訪問中國首都南京、並與汪主席作會談、嗣於十五日正午安返福岡、關右日內閣情報局發表如左：東條內閣總理大臣兼陸軍大臣、爲答謝中華民國國民政府汪主席兼行政院院長客年末之來訪、同時對中華民國對英美宣戰表示敬意、且關於完遂共同戰爭之方案、與國民政府首腦部無隔意懇談、併爲視察現地各機關、乃於三月十二日由東京啓節訪問南京後、經過於本十五日歸國云。

與汪主席作懇談

（南京十五日中華電）關於東條首相訪問南京、在南京日大使館及國民政府宣傳部、十五日正午發表共同文告如左：東條內閣總理大臣、十二日於南京訪問汪主席、答謝主席客年底之訪日、同時對中國參戰表示敬意、并關於完遂對英美共同戰爭、與中國各當局無隔意懇談後、十四日視察上海後、十五日歸還矣。（圖爲東條首相與汪主席）

發揮偉大團結力量 盡全力以酬答友邦好意 歡迎宴席間汪主席致詞

（南京中華電）東條首相偕隨員於十二日午後一時二十七分安抵南京後、即赴日中國派遣軍總司令部、訪問畑總司令官、聽取軍狀、次於午後四時三十分、受褚外交部長歡迎、入迎賓館行轅、嗣有重光大使來訪、聽取要旨後、五時半由重光大使引導、於公館訪問汪主席、自去年冬汪主席訪問日本以來、經三閱月再會見、暢談甚歡、旋返行轅、有呂滿洲國駐華大使來訪後、七時三十分赴國府大禮堂、出席汪主席招宴、陳列白梅紅梅芬芳撲鼻之大禮堂、正面高懸中日兩國旗、以東條首相爲主賓、汪主席以下國府要人及畑總司令官、重光大使、與來寧中之岡村華北方面最高指揮官等百五十名參列、首先汪主席起而對大東亞戰爭披瀝國府及中國國民之熱意後、并祈東條首相健康與大東亞戰爭之完遂乾杯、繼首相起而對汪主席訪日致答禮辭、并對中國參戰表示敬意後、暢談一切、過預定時刻、乃於十時十五分返行轅迎賓館、乃終了第一日日程、翌十四日午前九時三十分、汪主席以行政院長資格、偕陳公博、周佛海兩氏爲答禮來訪并懇談、十一時五分汪主席一行辭去後、首相即整旅裝、受主席代表陳公博及日畑總司令官以下多數歡送赴滬云。

（南京中華電）汪主席在日東條首相歡迎宴席間致詞如下：東條總理大臣閣下、不拘朝夕繁忙、此次承親自光臨、爲日華兩國關係、又爲完遂大東亞戰爭、誠堪感謝感激者也、去年十一月余訪問東京、閣下關於對大東亞戰爭之見透、承談及有益明朗之話、又關於國民政府之參戰、將熱意與決心告於閣下、閣下對吾人之熱意與決心、承蒙諒察、並與以莫大援助、其爲國民政府及國民衷心所感謝者也、同時國民政府痛感參戰後自己之力量不充分、而掛念究如何始能對日本協力、東條閣下對此點實所深知、今年一月九日協定後、交還租界及撤廢治外法權、達成中國積年宿望、不拘吾人對大東亞戰爭無何等貢獻、而享日本如斯絶大援助者、不僅中國人、凡東亞同胞、不能忘懷者也、此爲吾人承東條閣下所賜之一、其自一月九日參戰以來、國府在政治經濟文化等各部門順調發展、復有一欣然承賜者、中國民衆對大東亞戰爭有徹底認識之實例、諸日前三月十日陸軍紀念日演習之際、國府軍官學校學生亦承參加右演習、南京市民、以彼留日過去之先例、多數出而參觀、此等民衆氣色與決意、爲未曾有者、其蓋中國民衆、對日華兩國關係及大東亞戰爭意義充分認識之明證、故吾擬推進同生共死之方針、在東亞十億民衆、爲東亞偉大力量、而團結此力量、實爲必要、爲團結此力量、精神上要素最爲重要、中國先持有信念、因此信念發揮所謂團結力量、余希望的一此做去、而於此意味、吾人今後益逐全力、沿東條閣下之主旨、以酬友邦日本之好意云云。

日道義外交顯示於中外
強化中日共榮關係
友邦交還租界實踐協定 予敵陣營以大衝擊

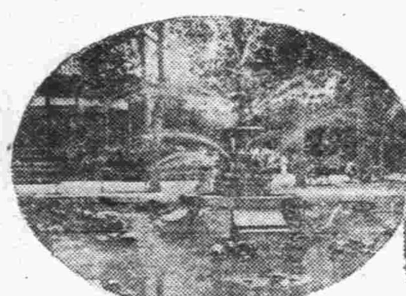

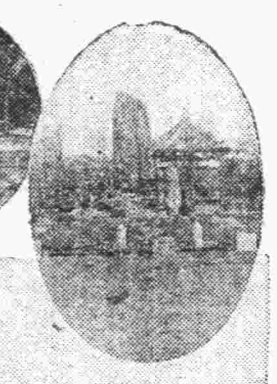

（南京中華電）日本交還在華專管租界之處理、自三月四日兩國委員會開始第一次交涉以來、僅以十日至十四日關於實施細目協定及諒解事項已擧行簽署禮、決以本月三十日國府還都紀念日爲期、實施專管租界之歷史的交還、日本政府在前與國府參戰同時發表之聲明、祈念從速建設新中國、聲明爲建設中國出以一切好意的措置、自條約締結以來而迄今日短期間、中國多年懸案且爲列國不能實行之交還租界、俱已實現者、爲日本道義外交眞正之顯現、其貢中國今後發展、不能不謂爲極大也、茲列擧此次日本交還專管租界之意義如次：

（一）因日本實施交還租界、對中國及各國外、對國之外交將其基調亦置於道義、凡日本一度契約者、必從事履行、而明示中外。

（一）日本實踐對華政策之際、不顧莫大犧牲、對中國友誼的各施策、相繼實施中者、與如英美努力回避犧牲自己、徒以空虛言辭掩飾當前之態度、爲一好對照。

（一）日本之對華政策中國之繁榮、即日本之興隆、同時歸一於所謂中國之發展不動之國是、右縱情勢變化爲絶對不動斷乎之大方針、再闡明。

（一）日本因此次措置、爲完遂參加大東亞戰同生共死、共同之戰爭目的、使專念自體中之戰友國中國、愈強固完遂戰爭之決意云。

（北京中華電）天津日本租界、將以十日爲期、交還中國、對天津中日兩國人喚起新感激、此次協定係依據中日提携之根本精神、昂揚國民政府政治力、祈念新中國自主獨立、日本政府之眞摯具體的表現、故各方面表示歡迎、蓋此次英斷、進而對一億華北官民、將明示皇道眞義、及同生共死完遂大東亞戰爭之決意、更加一層強固、無益繼續蠢動中之共產軍及重慶、誹謗日本之反宣傳、以事實粉碎、對敵陣營與以深刻動搖、共在政治上意義極爲重要者云。

緊密合作增進福祉
對友邦益發揮協力精神
褚外長談話

（南京中華電）國府褚外交部長、於十四日關於日本專管租界交還實施協定簽署終了後、發表談話要旨如下：（圖爲褚民誼外交部長）

中日兩國之專管租界交還實施委員及治外法權撤廢專門委員、於本月四日關於日本專管租界交還之僅細具體方針作會談、其後未滿旬日而達到解決實施細目協定及諒解事項之簽署者、顯示中日委員之協議極爲圓滑進行、而且依據日本政府對中國援助之積極化所致者也、以今日所締結細目協定爲基礎、日本專管租界已定於本月三十日之國府還都紀念日爲期、實施交還、而此次我國接收之租界、均散在於經濟中心地區、日本官民孜孜經營、苦心管理、且內部之設備亦頗爲完備、然此次拂除萬難、決將此交還我國、悉以爲公共施設、無償的移讓之者、乃十分證實日本對中國援助熱意所致者也、回憶租界乃於一百年前英國初次設定、以後亦規定沿通商港之沿岸爲條約國人民居住地區爲起因、然此等以逐次政治上之權利化租界、而日漸阻害我國之繁榮與發展、實爲莫大也、蓋中國爲求獨立自主之完整、則租界撤廢及爲必要條件、乃是我國亦數十年來繼續努力而未實現、其後美英華盛頓會議時、我國代表不惜八方奔走之努力而未得擧其成果者實爲英國之奸策結果、爲最大原因也、此次日本政府爲援助我國之獨立自主完整見地上、決定將所有之專管租界交還、是乃依據本年一月九日之協定內容約交還所締以來、迄至今日僅經二閱月即完全履行此誓約者也、此足示日本政府對誓約事項必以實踐、與彼非如英美之空言僞瞞、與彼等交還解放意圖遷延、實非同日可論者也、按英美因見本年一月我國與日本之間有租界交還治外法權撤廢協定之締結時、亦對重慶方面展次締結協定、對重慶政權僅施以空頭支票之恩惠、然此誠爲無意義之所爲者不待言也、即因英國所有之專管租界、已早完全喪失、乃於去年日本已將此項管理權移交國以來、及至今日、故英國雖出其交還聲明事實上全然無利益、從來英美即對我國專抱以侵略主義、同時採用老猾手段僅此時尚不漏寸盼也、故此次友邦日本之租界交還實施、共寄與我國繁榮發表之點、堪可謂莫大、我國於接收後關於此項之運營管理、繼以最善之步驟、對租界內外之中日兩國民、謀求慘力感情之融合及福祉之增進、互相提携合作、對友邦日本更進一步發揮協力之精神、爲期大東亞戰爭完遂云云。

天津租界概觀 各項設施均極完善

（天津中華電）依照專管租界實施細目第一條之約定、則天津公共租界實施無償移讓中國方面、計有道路七千八百四十日坪（一日坪爲六方尺）、計爲四六八〇〇〇、〇〇〇方尺、一日坪值三千元、共計達一百三十萬元、以上當附屬於此之橋梁堤防路燈等各設施、已達一百十三萬元、其設備和吸水器、投資已達一百十餘萬元、設備均極完整。圖爲國府還都紀念日爲期、我國接收之天津日本專管租界（上左方）大和公園（上右方）在公園內之華北事變紀念碑（下）租界內最繁榮地區「中原公司街」

向經濟提携邁進
津日總領事館當局談

（天津中華電）當日本對國府交還天津租界之際、天津日本總領事館十四日發表如左之談話：要擁當地之日本人與中國人相互誠意合作、以寬大的態度遵奉國策、向前邁進。

當局談話

前津日南國間所協定、交還租界問題、已於十四日在南京簽定、關於交還整個細目之細目協定所解事項、此對中日兩國關係之進展上、誠堪慶賀也、交還租界之實施日期、已決定爲三月三十日、故由於租界之交還、租界行政權之實體、即租界警察權、道路管理權、以及道路橋樑水道之設施、皆須交還、移讓於中國、在交還後、對當租界地域行政之維持與運用、以及尊重日人之諸利益等問題、中國方面曾表明決維持現況、且我誠實之誠意、一方日本方面亦因此應備普遍的援助、協力交還租界之維持、種種協議與商討、以期圓滿達到目的、要之、因租界交還、關於當地日僑、與北京、青島、濟南等地之日人有同樣地位、若因雙民驕傲、決非因治外法權之撤廢而消者、同時如上所述、中國方面已有堅決之決意與誠意、故日人對此次交還租界措置、不僅不應有種種情形、更應力求強化中日同生共死之不可分的關係、着今後應須協國策、謀中日親善、而切望向經濟提携邁進云。

增強綜合戰力
日好富情報部長談

（上海中華電）日好富大使館情報部長、於十四日當日本專管租界交還決定簽署、關於其意義發表大要如左之談話：日本之專管租界交還實施、依據本日簽署之決定、已決定於三月三十日實施交還、與中國同樣曾由英美受不平等條約締結強制要求、負有苦經驗之日本、對友邦中國之立場、視之以特別之同情、祈念早日回復與日本同樣之自主獨立、際北京關稅會議、日本率先列國、承認回復中國之關稅自主權、於國民政府更新日華基本條約上、締結治外法權撤廢租界交還之約、較之本年一月九日之日華協約已更進一步、對北京公使館區域、上海、廈門公共租界之收回亦予以贊約、此次其爲第一着手由日本決定專管租界交還、蓋此措置乃已顯示日本對新中國之建設復興上予以如何不斷之協力之事、何人已無可疑也、依此次之措置、中國日益進行政治、經濟、文化之進展、同時對中國在華日本帝國臣民之福祉增進、及日華合作上更往入再進一層之努力、以此共同增強對敵之綜合戰力、實爲最深之期待也云。

開領事會議 日大使指示方針

（南京中華電）十五日上午十時起、在南京日大使館於太田天津、高津漢口兩總領事、小坂蘇州、田中杭州兩領事等現地責任者出席下、由重光大使關於十四日締結之專管租界交還細目協定後、指示今後指導方針、並作種種懇談云。

必勝基礎確立
東條首相答辭要旨

（南京中華電）對汪主席東條首相致辭要旨如下：余此次係對去年汪主席訪問日本答禮、故訪問貴國、爲期使短、貴國一月九日對東亞共同之宿敵英美布告宣戰後、上下一體、以同甘共苦態勢、向完遂戰爭邁進者、眞堪感謝感激、余與汪主席以下各要人、分別會見懇談、現在汪主席之下、上下一致團結勇往前進中、而對宿敵英美必勝不敗態勢已告確立、且滿華三國紐帶益加鞏固、泰國亦敢然同一目標邁進、緬甸亦於本年內貫獨立之際、一方在歐洲以德義爲中心、建設新秩序着着進展、茲聞軍兩明建設新東亞與建設世界新秩序云。

我朝野均感佩 響應友邦激勵援助

以此爲機會、斷行中國多年宿望之交還租界、撤廢治外法權、繼將英美在華敵產移管中國方面、且對聯銀供與二億元借款、撤廢物資移動限制等、對中國自主獨立目標協力援助方針、具體的逐次實踐、此次東條首相之訪問南京、將日方誠意無遺憾而發揮矣、在中國感佩不知所措也、尤以恰值東條首相訪問之翌十四日、在南京日本交還在華專管租界之協定簽署、中國獨立完整着着實現、自國府始、擧官民對友邦日本之誠意極爲感激、而響應東條首相之激勵援助、國府政治力將益加強化、對中國復興增進、國內治安之確保、民生之安定向上、以傾注全力、以酬日本對中國之信賴及期待云。

首相訪華極爲初次
意義極爲重大
促進五億民衆團結

（南京中華電）日東條首相於三月三十日國府還都三週年之前、十三日訪問南京者、擧中國朝野爲之感激、尤以日本以現職首相親往中國者、在日本即在中國爲未曾有者、故中國人深爲感激、日本政府對中國最望之關懷不僅表示敬意、并

（東京中華電）日東條首相此次正式訪問國民政府者、其意義極爲重大者也、蓋自滿洲事變以後、中國國內的各周邊、發生幾多迂迴曲折、昭和十二年（民國二十六年）伴隨中國事變勃發、昭和十三年（民國二十七年）因不以將政權爲對手應具體、中日兩國國交、事實上已告斷絕、嗣主昭和十五年三月（民國廿九年）以汪精衞氏爲領袖、國民政府遷都南京、次同年十月三十日締結中日基本條約、邇來中日兩國關係、已上軌道、軍事政治、經濟與各般日本與以絶大援助自大東亞戰爭勃發後對東亞宿敵英美完遂共同戰爭、成爲一體而邁進回顧歷史上、昭和十四年（民國廿八年）六月汪精衞氏非正式訪問日本、次昭和十五年（民國廿九年）七月國府還都南京派遣慶祝使節之答禮使節陳公博氏以下之訪日、昭和十六年（民國卅年）六月、國府主席兼行政委員長汪精衞氏正式訪問日本、昭和十七年（民國三十一年）九月復有汪、有田、永井、三特派使節而訪問國府、復有汪主席之再訪問日本、昭和十七年十二月汪主席再度對日本答禮、此次由東條首相正式訪問國府、日本首相訪問中國元首之事、歷史上無其例、惟明治二十九年（光緒二十二年）五月、首相伊藤博文曾非正式訪問廈門、次西園寺公望公亦非正式訪問而已、正式訪問中國元首者、以此次東條首相爲矣、爲中日國交開始以來唯一之事、而此次正式訪問、本以國民政府參戰爲契機、租界之交還、治外法權之撤廢、在華敵產處理之遂行、與夫對中國明示誠意、而國民政府以三十萬精鋭軍隊與四億民衆、對物心兩面着有整備協力態勢、今後日華兩國密接團結、益加強化、而在此崇高態勢之下、對完遂大東亞戰爭、日華五億民衆、已成一體、確立前進態勢、遂以日本爲中心、東亞前進態勢與歐洲德義之前進態勢、將完璧無立云。

對誠意以誠意
乃中日關係實現姿態
東條首相返國發表談話

（福岡中華電）東條首相出訪問南京歸國後、在福岡發表談話如左：余本擬盡可能提早機會訪問中華民國、以答訪去年十二月中國府主席兼行政院長之訪日、同時重向中國之對英美宣戰親自表示敬意、並關於共同目的之完成戰爭方策、與汪主席以下國府首腦部開誠懇談、此次爲期雖極短、然能達到其念願者、誠爲余所欣快者、中華民國以參戰爲契機、爲大東亞之一國而確立其自主獨立而着着雄壯之發展、當此時中國爲期無遺憾完成共同目的之大東亞戰爭而致貢獻者、爲日本衷心不勝於慶者也、因之日本爲斷行新事態之新方針下、決定樹立中日緊密新關係、故除斷行交還在華一切之日本專管租界、乃承認國府之收回上海公共租界、廈門公共租界、此次訪問中國、親睹參戰後之一國實情、而關於完遂共同戰爭方策、與國府首腦部交換意見、結果汪主席始國府首腦部諸人、對如以上之中國人士、日本與實誠意態度、均衷心共鳴、同時深感中國爲大東亞之同志國、懷抱與日本同甘共苦同生共死之牢固決意者、蓋「對誠意以誠意」、中日關係之現實姿態余感覺實無上强意、由來日本劍奠邦重信義之國及朋友相親之國、他此世界之二大轉機期、爲建設大東亞而決意之日本、此次對華根本方針、伴隨戰局之進展、將愈益强力者也、而且日本業已確立必勝不敗態勢之準備、而戰局已進今日以遠於依存英美之中國後勝利之確信、勿庸贅言、余對我方有利展開、至於獲得最後之勝利、而在汪主席之領導人士、將日趨醒悟、中日兩國之新事態、實情、感激爲之一新、謹表深甚謝意云。

首相對國府贈金一封

（南京中華電）日東條首相、在南京時、以金一封贈國府、充中國社會事業及救濟難民經費云。

第十七章 飄蕩蕩的幽靈 (2)

在她的眼前佈滿了一幅一幅關心慰貼的容顏、耳中充滿了同情、解勸的言語、她覺得心底很溫暖、生活還有希望、還不怕壞人、還究竟能夠屏得過壞人、但、只有一樣、電話打了許多次、張嘯潮仍然未歸、太太所分派的話也沒有實現、不但屋裏的東西一切都沒變位置、晚間屋裡也沒多添了人。不、確實添了一個是康媽夜裏也在這屋裡睡的、外屋臨時支的鋪板上睡着兩個僕婦、像好是兩個保鑣的、裏屋的床上仍然是她單人、孤枕、靜悄悄地度過了一夜、窗外並未聞雷聲和雨聲。

第三天她仍然是沒出門、又有幾個人來看慰她、婉說：嚴小五兒倆是送往法院判罪去了、倒不是因爲他違戒指、海錫水、是因爲他原來抽「海洛因」、嚴奶奶果真從此不回來了、「也是被解散了吧？」可是又聽說張嘯潮也連夜未歸、婉囑倒很不放心、想他必定是住在哈飛飯店裏、還不至問問他爲什麼不歸家？「莫非還是躲避什麼麻煩嗎？抑或是無顏見我呢？不然就是以不回家爲要挾、而逼着他的父母跟伯父給他解決爲難的事吧？」可是、梅都不見樣大鬧了、實已沒有什麼「麻煩」之可言、婉囑屢次叫人用電話去請他、他倒是無顧、也應當回家來一趟、而張曉波也沒再到婉囑的屋裏來、關於「想辦法整頓家庭」的話、並沒聽說有誰在明處或暗地裏計議。

六月末邸的大氣、時陰時晴的時候、屋中非開電扇不可、陰的時候屋雖大、人雖少、然而悶得呼吸不過來氣、頭疹心燥、天氣熱、比身上得什麼大病都難受、婉囑的牀邊永遠放着冰塊浸過冰鎮的橘子水、一天吃很多次、吃了之後、總會舒服片時、她又叫門房裏給搜集了許多報、都由梁媽給手邊來、她穿着夏布的睡衣、短褲、光着腿、躺在細緻的蓆牀上、一張一張地來回翻、一段一段地詳細閱、她看見了記載着于鳳至離京的新聞：「……是日赴站歡送者大有人在、男賓多各界聞人、或是西服、或着襯衫、均有蕭郎腦瞬之慨、女賓則各色旗袍、或持鮮花、或攜手絹、且有朋擁者、笛鳴時、于娘偕其未婚夫、隔絶薄盲、意殊纏綿、遂於輪蹄中飄然而去、從此柔歡永斷、艷曲難尋、春申江上、佳話半湮、而古城歌壇遂從此寂寞矣……」又看見副刊上有一篇署名「馬雲芳女士」作的「評現代女作家」、婉囑不禁生氣、把報一擲、心說：「她還配評現代女作家？」生了一會兒氣、又忍不住拿起報來詳看這段、看完了之後、覺得這篇文章的論調雖不算對、意找也沒有什麼、但馬雲芳的作文程度却眞進步多了、「這也許是經過譚思禹修改的、或竟眞是譚思禹代作的？」——她脆是立時就拿着這張報法找譚思禹問問。

上次張嘯潮給她的那張支票、也叫人給取出來了、太太又叫素香給她送來了三百塊錢的「零用」、她的手提包都充滿了花花綠綠的錢鈔、於是她又叫來胡奶奶給她梳頭打扮、換更漂亮的衣服和鞋、她還想坐一坐彭三開的汽車、但又聽說：「彭三請了好幾天的假了、自從那晚上他挨了嘴吧、受了驚下就病了、還沒有好。」婉囑只好叫人打電話叫來了汽車行裏的汽車、她要出去、梁媽跟着她、送她往外去走、在背後還直囑咐、說：「少奶奶您出玩一會、或是買點東西、就趕快回來吧！倒不是爲別的、是、您的身體不是還沒有大好嗎？」婉囑在前面走着說：「你放心吧！我不到天晚准能夠回來、萬一要是我才走、少爺就回來了呢？那你們就千萬請他在家裏等着我、同時你們趕緊往文公館給我打電話！」隨說着她隨走出了門、忽然將腳步頓了一頓、帶着驚懼的全眼向東、向西、看了一看、見沒有什麼可驚的事情、她才進了車廂、車玻璃上有綢子的遮陽的簾、她就給放下來、又點了一枝煙、汽車就開走了、她就往文公館去。

到了文公館、進去、卻知道文七小姐前兩天就往天津的親戚家裡住去了、須要一個星期才能回來、她在外間的沙發上坐着又吸了半枝煙、看見那兩盆「虞美人」花已將凋謝、跟僕婦們談了一會、她就又離開了這裏。

新出品 （碍痔好司姉妹品）

消炎止痛濕布劑

碍痔好司散

本劑爲碍痔好司之姉妹品、乃根據多年製造碍痔好司之豊富經驗、在斯界專門家指導之下、配合諸多貴重原料而製成之粉末濕布藥也。其効顯著持久、用以消炎鎭痛、法至簡便而且安全。

特徵
一、本劑爲微細之粉末、携帶便利、臨用時、可隨意取必要之量、並無浪費之弊、家庭用之、最爲適宜
一、本劑在製造之時、曾經設法加工、使其藥効持久故濕布之持續時間、可以任意選定。
一、本劑使用法簡便、而且安全。

主治 感冒、肺炎、肋膜炎、氣管支炎、扁桃腺炎、中耳炎、僂麻質斯、神經痛、打撲痛、捻挫等。

包裝 一〇〇瓦 三五 五〇〇瓦 一五

販賣元 株式會社 武田長兵衛商店 株式會社 塩野義商店
製造發賣元 大阪市東區道修町三 二已合名會社
AM-PE3.21S

最進步的家庭染料

美雅好染料 みやこ染

因爲花樣不變舊的衣服、或是舊衣服布類、不要藏在衣櫃、可以奉送婦女的秘手。用本品染上新的一般顏色一番、多樣顏色、有十二種美色、染法非常簡單、無論是誰、都可以立刻染上新樣的顏色花樣、永不會褪色。
有名藥房出賣
總行 天津桂屋商店 天津日租界 西宮島街一ノ四

青島日華釀造株式會社出品

國光銘酒

氣味清香 甘美可口

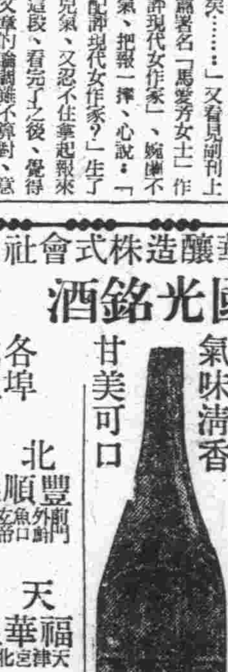

青島代理 福利 江寧路六二號 祥記 電話二局四〇九四號 泰 萬利號 河南路四九號 電話二局八八二號 華盛號 濟州路六七號 電話二局〇六七轉
各埠代理 北京 豐順德棧 前門外魚市口 天津 福華線店 天津北宮道二街 濟南 富有商行 濟南二馬路大緯九路
華北總代理 華信行精酒運銷公司 青島湖南路五十六號 電話（二）三五二六號

普通玻璃、各種厚玻璃、白冰屑玻璃
鐵絲玻璃、絲紋玻璃、磨砂玻璃
三昌玻璃販賣組合 太田洋行
青島濟口路六五號 電話2（二）七二五（五）六號
倉庫 雲南路一八二號 電話2五二一六號

時論

二億元信用借款之意義

中國聯合準備銀行、爲華北唯一發行鈔票代理國庫的國家銀行、自二十七年三月十日成立以後、已五年於玆、對於華北的金融經濟、均收獲不可磨滅的燦爛成果、當時友邦日本、爲了增强聯銀的信用基礎、俾得盡量發揮其在華北的超特使命計、曾與該行締結信用借款一萬萬元的協定、該項協定直延長至今日、惟自大東亞戰爭勃發以來、華北已成爲後方基地、聯銀在華北的地位、更趨重要、及至國府對英美布告宣戰、中日兩國更由同甘共苦的精神、而步入同生共死的積極階段、樹立堅固的新經濟體制、更爲必要、再度强化聯銀、亦爲不可稍緩之事、故日本銀行間、又毅然於準備銀行成立五週年的三月十日、再締結二萬萬元的用借款協定、使聯銀劵在經濟上的地位、更趨鞏固、同時於戰時下之民衆生活與物價問題、亦獲益匪淺、我們對於友邦日本的誠意援助、實不禁從衷心中表示謝意。

在中日基本條約中、對於經濟提攜、曾作精確規定、彼此均在「長短互補、有無相通」的原則之下、力謀提攜、日本對於我國在經濟上的援助、便是根據中日條約的基本精神而來、因爲日本經濟力量的雄厚、遠非東亞其他任何國家所可比擬、記得在中央儲備銀行成立的時候、也曾供與數萬萬元的信用借款、此外、與泰越各國、亦均有經濟協定、並曾對泰國中央銀行借與數萬萬元的信用借款、似此等道義的援助精神、也非其他任何國家所能比擬。

近數月來、華北方面曾有一種聯銀貶價的謠諑、凡稍有常識的人、皆知其不可能、也許是共匪之類故意造出這種謠言來擾亂聽聞、以致物價問題和民生問題、都受到一種輕微的波動、我們堅決的相信、有此次二萬萬元的信用借款成立之後、此種毫無根據而意在中傷的片面謠傳、自可不攻而破、物價和民生等各方面所受到的輕微波動、亦可馬上恢復平常的本來姿態、使不良份子再無法肆其鬼蜮的技倆、一方華中的儲備銀行劵、對於日銀的日元對十八元的比率、依然沒有若何的變更、這在中日財界當局的談話和上海金融市場的情況中便可以充分證明、自此以後、中日兩國在金融經濟方面的關係、更爲鞏固、同時、因爲南方各地亦均以日圓爲中心貨幣、彼此在交易滙兌方面、日趨圓滑、大東亞領域內的金融共榮圈、於玆已告確立。

大東亞戰爭、是東亞的解放戰爭、我們要想於此次解放戰爭中、獲得最後勝利、那除了有堅固的信念和充足的人力物力以外、而必須有鐵一般的經濟基礎作後盾始克成功、使戰爭無論延長至若干年、終有力量來應付、以現在我們東亞的現勢而論、在人力方面、前方我們有友邦世界無敵的陸海空軍、後方有一心一德的十億民衆、在物力方面、我們已佔有了寶庫南洋、同時還有中國方面取之不盡用之不竭的資源、再加上金融共榮圈的確立、勝利之操在我、自在意中、今日我們對於友邦日本給與我們偉大的經濟援助、在狹義方面說、是使華北甚至全中國的國計民生、在廣義方面說、實有益於整個東亞、我們東亞新秩序的確立、同時也可以說是大東亞戰爭必勝基礎的確立、故其意義的重大、實有非吾人所能言喻者。

國際展望

痛殲美軍蠢動企圖
太平洋展開空中擊滅戰

敵暴虐化之作戰

戰展開以來、據如盤石新布陣之日軍、爾來對防衛東亞天地日夜繼續敢鬥中、而如夏威被擊滅、對仍企圖速變蠢動中之美空軍之擊滅、傾注不屈之努力、反覆因是在廣漠太平洋上展開之航空擊滅戰、今也已達最高潮、自一月中旬以降、迄三月五日擊落破敵機百二十四架、擊沉潛水艦四隻大記錄、十三日復附加大本營發表、另有擊沉破輸送船二隻、擊滅敵機三十二架之偉勳、又據外電所傳、澳洲麥克阿瑟司令部發表稱：「日本軍復從事增强航空兵力、日本軍訓練員之技術及飛機性能、俱極優秀、而對澳洲之威脅日趨重大」云、又美國前總督派員謂：「日本空軍之努力、在過去二個月間急激增大、且熱稱極果敢攻擊精神」云、如斯敵陣認識日本之反擊非如當初預想之容易、今後最須警戒者、敵戰爭遂行方針：（一）由中國大陸對日本及其他佔領地區之襲擊爲正攻法、（二）以潛水艦爲主、因隱蔽作戰、使日本與第三國間、惹起國際紊亂、（三）不顧人道强行作戰、對日本國民及大東亞十億民心使生厭戰氣氛、第一點、十日已見實現、援蔣美空軍之獨立能見其兆徵、即援蔣美空軍直接入於美派遣軍史奇威爾指揮下、以第十四航空部隊擴大强化者、也。

而解消軍慶及駐印美軍間離隙中之軋轢、同時並於達成在太平洋喪失對日反擊之希望之野心、審無疑問陸地、次十三日所判明美潛水艦擊沉蘇聯貨物船普拉號、美潛水艦在日本近海狙擊蘇聯船舶者、此次爲第二次、然對蘇在反軸心陣營而與日本維持中立關係之蘇聯之船加以攻擊、乃美國政治上惡辣陰謀、而三月四日在白晝可見附以明顯標識旗之日病院船馬尼剌丸由美潛水艦襲擊者、與蠻在仰光轟炸病院船、與始終從事正義戰之日本作戰有雲泥之差、吾人以不屈鬥志、斷乎對如斯無視人道爲加以抹殺、除同建設新世界而猛進外無他也。

大陸方面戰線

二月轉爲春季攻勢、在湖北省三角地帶成功殲滅之日華軍、八日復將鋒鏑轉向江南深入敵第六戰區開始進攻、擊滅頑强抵抗所在之敵、至十日即將石首、藕池口、華容、梁山鋪、江波渡等要衝奪取、奇妙於意義甚深之陸軍記念日、無遺憾而顯示其無盡之實力。

動搖熾烈之反軸心軍

縱觀最近敵陣營之內幕、又盡萌依然、暴露互相利用之醜台、首以重慶觀之、此次日軍春季作戰、投降者頓形增多、足證敵陣厭戰氣氛瀰厚、據彼等所供、只口頭而不實行、英美對重慶援助、重慶已感到絕望、以任何說明、例雖英米已深明之擊潰敵得援重慶之輕諾、紅僅對緬反攻日標、籌措局部之將介石一派、苦惱崩之激烈之局影、一方日下紅軍在中部與克里米亞半島之恢復、完全反攻、推進全局攻勢、一面於意之紛情、縱可謂將地無遺、對日軍攻勢威脅蘇聯、而蘇聯大使楊裘詢、日本軍今年內對重慶開始反擊者、殆爲確實云、而美英蘇關係目前此所指揮所言以來、形勢險惡之三國關係、遂愈加惡化、陷入不可收拾狀態云。

對軸心反攻方向

上週在歐洲戰線、雖以德軍猛反攻、情形爲記錄、即在東部戰線南部地區之德軍反擊、急速進展、十一日哈里科夫投歸於德軍手中、此後反攻、較東方面戰線之德軍已獲得重大勝利、南部德軍已轉弱之紅軍、已由此納河後退、再德軍挺進隊轉入作戰、惟數日、德軍擴張自哈里科夫東北兩方施行包抄、完成重佔此城、敵軍人物喪失、刻下向無無估計云。

波亡命政權 將遷華盛頓

（斯德哥爾摩中華電）對蘇聯波蘭國境問題、蘇聯波蘭紛爭英國政府雖表示旁觀的態度、但進而立於支持蘇聯主張之立場、故波蘭亡命政權極度不滿、據十二日倫敦電稱：亡命政權自相西科爾斯對英外相艾登數晉謁、通告波蘭政權遷往華盛頓、右書簡內容如次、示波蘭政權之不滿、同時可知美國與英國態度不同、略謂：波蘭亡命政權、決將其所在地遷往華盛頓、關右與美國政府開始交涉之意、鑑於英國政府對蘇聯國境紛爭、因對波蘭主張不表示好意的態度、波蘭之見解迴避表示同意、所謂對右紛爭適用太平洋憲章、無理解態度、波蘭政權遂決定考慮遷移、業與駐華盛頓波蘭大使之間、關右進行交涉數次云。

德機猛炸蘇聯機場

（柏林專電）頃自王營當局探悉、德轟炸機群於十四日突襲衛斯克蘇聯飛行場、投下炸彈、摧毀敵機棚及停留地面之敵機二十一架、是日德機在東線各區上空又擊落蘇機二十六架、德方僅一架未歸原防云。

再炸英本土

（柏林中華電）德空軍快速轟炸隊、曾於十三日空襲英本土南岸金斯布利治東南、當時雖在英空軍之妨害中、仍實行猛炸、並予歸途擊落追擊之英戰鬥機一架、又另一重轟炸機隊于是日深夜空襲英本土南岸倫希屯、猛炸該地軍事設施、投下燒夷彈甚多云。

飛機二十架 侵入瑞典領空

（瑞典京城中華電）據瑞典防衛司令部十四日發表、十三日夜有國籍不明之飛機約二十架、結隊自瑞典南部西蘭島上空侵入瑞典領空、未幾該機隊又自東向西飛過該處上空、瑞典高射砲隊分於數處開砲射擊云、又該隊失通信說爲該機隊或爲轟炸德國波羅的海沿岸之英空軍云。

猛追印緬國境英蔣軍
日軍佔領要衝干崖
目指喜馬拉雅山進軍中

（雲南〇〇基地中華電）對於在印緬北部國境及雲南省怒江沿岸地區而蠢動中之英蔣軍、正在予以擊摧中之日軍、冒峻嶮始終加以追擊、在雲南方面大盈河沿岸、使敵完全潰滅、幷將要衝干崖占領、繼於緬甸向密之那北方之夫公西峪進擊、當將坎達巴姆、新布揚等要地悉行占領、旋目指喜馬拉雅山前方、作銳氣颯爽之進軍中云。

猛炸桂林玉山
粉碎援蔣美空軍基地

（〇〇基地中華電）日陸軍航空部隊之精鋭轟炸機隊、利用十三日之晴朗天氣、對江西省東部之敵航空基地玉山敢行空襲、幷對重要軍事設施反復加以猛炸、澈底破壞、又是日另一航空部隊繼續前日搜索敵空軍、長驅空襲廣西省桂林時、敵機早行遁走無機影、此間遭日機奇襲、周章狼狽之敵軍、唯右往左來無所措手、對援蔣美空軍汽車部隊、加以痛烈低空掃射、與莫大損害。

（廣州中華電）據重慶來電稱、按玉山飛機場與衢州、麗水自去年間敵方爲作對日本空襲前進基地、以銳意而行建設者、惟於浙贛作戰已被日軍予以澈底破壞、爾來旦七閱月之久、現復於極秘密中、施行重修之作業、又擬使用、故此又遭日本陸軍航空之痛擊云。

日本航空部隊、於十三日晨再空襲桂林、歷約三十分鐘間、投下巨彈、同時加以鎗擊、又另一隊偵察賓縣平樂一帶云。

滿、檢討對局面彌縫策、此種觀測、極爲有力云。

（布宜諾斯艾利斯中華電）據華盛頓來電稱、英國外相艾登、十二日抵華盛頓、十三日午後赴白宮訪問羅斯福會談、兩人十四日再度會見作重要協議、其先艾登與華盛頓記者團會見時、主張反軸心國之大同團結、所述如下、「吾人之所述、極有幾多困難、且東西兩洋迄所持勝利希望達到時、必遭幾多障礙者、絕對確實、若吾人欲達成戰爭目的、造成確固基礎、則英美蘇渝四國之協力爲不可缺少者」云云。

英美與蘇聯關係惡化
德外部發表見解

（柏林中華電）德外部當局關於英國外相艾登訪美、表示見解如下：艾登之訪問美國者、雖非特別變更事件、然於卡薩布蘭卡會談後未經長時日、再開英美會談、頗有興味、英國觀測此次會談以軍事問題爲中心、各通商破壞戰之對策及軍事問題等、成爲議題、英美兩國最近不拘一切防衛策、徵諸對德潛水艦之威脅、較從來增大之事實公然承認一節、即可明瞭、現在反軸心陣營發生於卡薩布蘭

德軍推進勢若怒濤
哈里科夫紅軍損害龐大

（斯德哥爾摩中華電）南部地區之德軍攻勢因奪回哈里科夫失陷點、向東部烏克蘭及在俄羅斯而推進、到處突破紅軍防衛之弱點、對東部烏克蘭之在席捲中、尤以因隨五日間之激戰哈里科夫地區紅軍抵抗殆粉碎結果、因除去主要障礙以決河之勢繼續攻擊、紅軍稱哈里科夫爲第二斯塔林格勒、故對該市之防衛集中全力、是以打擊甚大、大規模殲滅戰結果、德軍俘二戰車隊在十二、十三兩日間鹵獲戰車四十七輛、對戰車砲六十四門高射砲三十九門、迫擊砲百八十二門、高射砲等紅軍、亘至總被切斷、瀕於潰滅之危機、德軍自突入哈里科夫後勢擴大之總統大奏凱歌、始學一切情報繼續向前急出動、向東北數十公里戰線勢如怒濤而推進。

【柏林專電】德軍司令部頃於十四日公佈戰果如下：五十一輛、敵軍汽車二百輛云。

紅軍反攻不逞
德又佔領要衝考鎮

【柏林專電】德軍司令部頃於十四日公佈戰報如下：

（一）東綫各區十三日僅局部性戰事、唯哈里科夫及比爾高洛特區砲火連天、異常激烈、德軍業已佔領哈里科夫城之大部份、城南仍在戰鬥中、比爾高洛特迤西強敵東撤、蘇軍曾施反攻均不得逞、吾軍復又佔領要衝考律沙夫加鎮。

（二）斯洛伐克空軍十三日參予空戰、敵機被擊落者達五十架、德方僅兩架喪失。

（三）英空軍十三日由空襲西綫佔領地海區數地、法國人民若干傷亡、英機六架下墜。

入夜英機數架飛經波羅的海地城、但未曾投彈、德空軍十三日夜威出動猛炸英國南岸諸軍事目標。

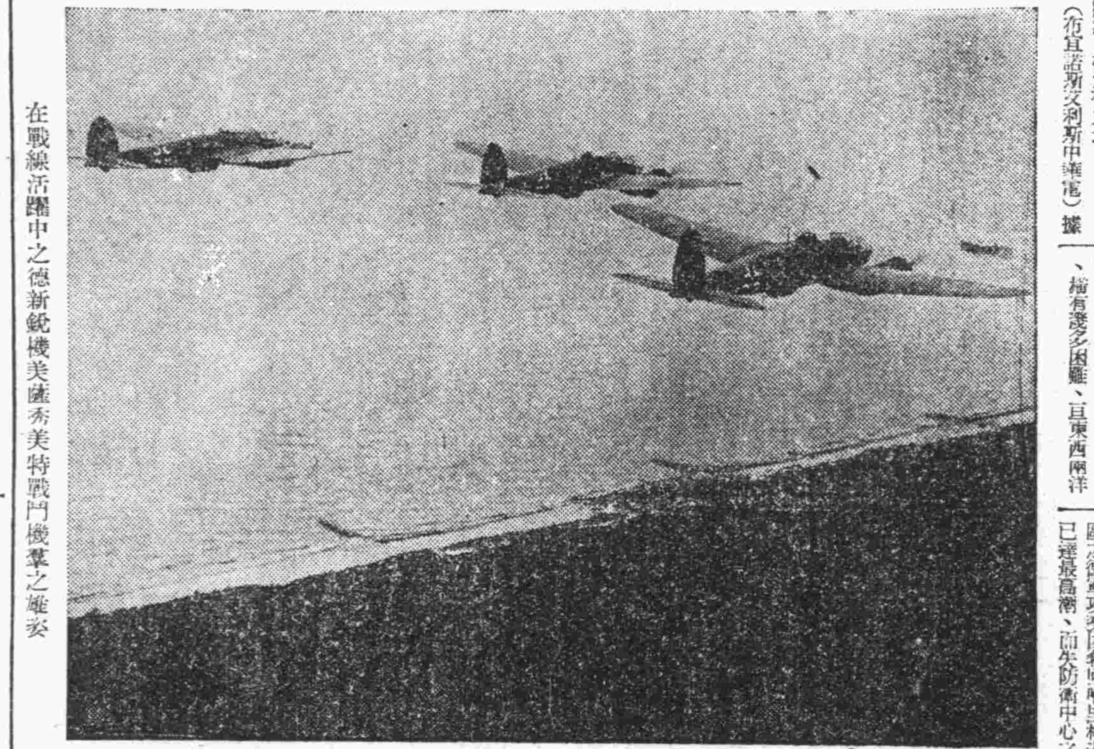

在戰線活躍中之德新銳機美薩秀美特戰鬥機擊之雄姿

美自誇世界優秀機
在北菲被德戰鬥機擊墜

（柏林中華電）德空軍十三日在突尼西亞南部戰線與美國戰鬥機部隊展開猛烈空中戰、美空軍十八架內擊落十四架、又據德軍當局情報稱、空中戰德空軍之精銳美薩秀美特及烏爾夫戰鬥機大舉出動、對此美空軍方面奇實拉號戰鬥機亦出動、但交戰結果、德戰鬥機較諸爲最新美空軍之戰鬥機、證揮異常優秀性、按奇實拉戰鬥機爲美國空軍大言不慚誇連力及火力爲世界最優秀之戰鬥機、對此能對擴大之德戰鬥機心空軍無有云云。

德機倍形活躍
急襲波那港區

【柏林專電】德軍司令部十四日公佈戰報如次：北菲前綫十三日堪稱寂靜、突尼西亞南部德戰鬥機潰散美機群、幷擊下敵機十八架中之十四架、其他戰區上空敵機又五架告落。

【羅馬專電】義軍司令部頃於十四日公佈戰報如下：

（一）突尼西亞僅偵察活躍、敵機隊企圖襲擊吾綫南部某機場、經德機擊落其十四架、德機十三日空襲波那港、港內敵輪一艘沉沒、另一艘負傷。

（二）敵機曾空襲雷格塞、人民十三名負傷、住屋數橡告毀。

義空軍一週
擊毀敵船十餘艘

【米蘭專電】據報：義大利空軍於上週內在地中海地區曾擊沉敵汽輪四艘、重創敵驅逐艦一艘、汽輪九艘等、同時期內曾擊落敵机五十九架、其中五十二架係在義境上空所擊落、吾高射砲火亦曾擊落敵機八架。

美机襲法
死傷婦孺多數

【巴黎專電】法國通訊社十四日晚宣稱：美國轟炸機前轟炸亞眠、市民二十六名慘死、四十餘負傷、內計婦孺無算、建築物百十餘被毀云。

法元首健康如恆

【維希專電】關於外傳盛泳法元首佩坦元帥健康違和、法當局予以否認、並謂佩坦元帥安康如常、其私人醫師亦應邀加以否認云。

日航空部隊再襲
新幾內亞美陣地
美發表運輸艦被擊沉卅九艘

（里斯本中華電）據美國資來電稱：西南太平洋反軸心軍司令部發表謂、日本航空部隊、於十三日轟炸澳洲領新幾內亞之美軍陣地云。

（布宜諾斯艾利斯中華電）據華盛頓來電稱：美海軍部發表：美軍於所羅門群島方面喪失輸送船二十九隻、被擊沉三十五隻、大破者四隻、承認該方面美軍船舶損失一部云。

英國外相艾登之訪美、頗惹各方面注目、據華盛頓來電稱、美國各報、將艾登對羅斯福提倡調停反軸心國內紛紛之策、開英美蘇重慶四國圓桌會議之意圖而報道、國東會議之具體方法、卡薩布蘭卡會談後開英美會議、對斯塔林議長及蔣介石要求出席說有力、然鑑於前此對斯塔林議長引誘出席失敗之經緯、除維斯哈、艾登英美兩國代表外、加入李維諾夫駐美蘇聯大使、及留美中之重慶外交部長宋子文、於白宮開四國會議、變取蘇聯及蔣政權之不

美海軍初次發表
艦艇損失數目
不過一部仍圖掩飾

（布宜諾斯艾利斯中華電）美國海軍省當局、不顧珍珠灣慘敗以來相繼敗戰、以保持軍機必要上爲理由、迄今關於自國軍之損害始終不發表然至三月十三日、關於一九四二年八月八日即第一次所羅門海戰以後至三月七日、即連內爾島海戰、海戰各海戰、稱爲止式發表、同時不使退殘之士氣、程度之損害之一部爲發表其內容如下

（一）藏波島海面海戰（去年八月八日、九日、兩日夜間海戰）

（二）東部所羅門群島海面海戰（去年八月二十三日、二十五日兩日海空戰）

（三）伊斯比蘭斯岬海戰（去年十月十一、十二兩日之夜間海戰）

（四）聖大克路茲島海面海戰（去年十月二十六日之海空戰）

（五）瓜達爾加那島海面海戰（去年十一月十二日至十五日之海空戰）

（六）倫加岬海戰（去年十一月三十日夜間海戰）、

（一）一九四二年八月八日以來、至三月十三日期間、在所羅門羣島水域美海軍損害：

沉沒　航空母艦二艘、重巡艦四艘、輕巡艦三艘、驅逐艦十三艘、其他十艘、共計三十二艘、

損傷　重巡艦一艘、輕巡艦一艘、驅逐艦三艘、共計五艇、

其他　因未歸還基地、確認喪失之驅逐艦一艘、潛水艦一艘、共計二艘。

彌補破局
英外相艾登訪美

（布宜諾斯艾利斯中華電）據美駐蘇大使斯坦德雷聲稱、美蘇兩國間爭執表面化中之際、

新緬甸將誕生
由盟主日本積極援助

（仰光中華電）協力日本驅逐英國、緬甸由日本許於本年內緬甸建國者、在緬甸爲歷史上未曾有之大事件、對其係豐明覺島嶼與感激者、非僅巴哈莫博士以下行政關係者而已也、自朝野要人知識階級始、一般民衆亦非常感激自不待言也、然一方因政治家知識階級之對過去獨立工作觀之、彼等雖歷久繼續反英鬥爭、關於緬甸中樞實將來誕生之緬甸國家殆未加以熟慮施策、蓋英國對緬支配力甚强、而日本努力解放緬甸者、夢想不到、但不圖由日本許於本年內建設國家因此達命之急轉回、故緬甸舉國島瞀

期待責任政治

但爲初當之數島所浸透、同時緬甸人尚於建設所謂緬甸國家之問題、始考慮實際施策、然在本年內誕生之緬甸國、究爲持如何國體國家耶、又緬甸憲法究如何制定耶、此等均爲將誕生之緬甸國之重要基礎的問題也、緬甸人雖有遵奉由英國強制之憲法之經驗然一切爲于將誕生之緬甸國、以大東亞共榮圈內重要之一國家、永遠繼續繁榮上、究企圖如何有資任之政治、加以慎重考慮、現在以軍政下部組織而活動之巴哈莫行政長官、關於此點謂「有重大責任之吾人、以由日本所與此偉大機會爲機緣、非同新誕生之緬甸國家之發展而邁進不可、其成否、痛感繫于吾人之能力與努力如何」云云、按鑑其心境、向完整緬甸國家體制以補因英國老獪政策過去百年世界進運之遲延、以東亞之一國家十分成長與否、屬于政治遂當者之責任、巴哈莫博士所言、爲現在日軍政下在緬甸有責任地位政治家之率直心理之表現也。

脫却政黨思想

國家將誕生之緬甸、重要課題爲全緬甸政治的統一與團結、現在一般緬甸人由其年輸上觀之、爲生後即失其主權者、迄今日陷入英國一派之老猾政策與分割統治策、及使原住民經濟力無力化之政策、經數十年固勿論、其間目基英倫之大叛亂始、過去歷二十年變展開熾烈反英獨立鬥爭、其間英國擠緬甸國內相對立之二勢力、巧妙利用、「方案提政權時、對在野黨從事內閣倒壞之策動、達成其目的時、再出反對態度、因該密使緬甸政治家僅考慮如何打倒對害相反之緬甸人、日夜無暇其成功、此即爲緬甸政黨派立之一主要原因、可能看出、從而現在政黨派立成合勢力割據之殘滓、仍完全未消滅、在他方面百年繼續內部門爭、包含許多種族之緬甸、構成一國家、實現上殆爲困難事業、故以爲之解消及其統合等、爲重大試金石。

經濟行政能力之振興

緬人缺乏經濟行政能力、蓋緬甸人從來關於政治的行政、因受英國支配下之束縛、除香州及其他總督直轄地、對全緬甸約三分之二相當地域、以緬甸政府名義、雖施中央地方行政上訓練、關於經濟行政、英國因握其實權、經濟上之制度力國政府鬥爭之經驗、稍有政治與實行力不充分、故經濟建設限於爲國家制道之重要課題、使緬甸人經濟行政能力向上者、爲極大問題、而在緬甸印度人之經濟地位與其任務、即在現在總爲重大、而將其由緬甸排除者、對緬甸經濟建設必有重大影響、幷況無利益、況印度將來成爲脫離英國時、如現在巴莫博士及有力政治家所謂恢復活緬甸與印度經濟

日本之實力背景

關係、但現實問題上、印緬經濟提攜爲兩國國民經濟生活上爲必要者也、且在形成緬甸國家之日、關於任務如巴哈莫博士謂：「緬甸爲大東亞之一地域、非從來之國家主義個人主義、以共榮圈之一構成地域有無相通、以眞正同生共死觀念爲基調、自日本給與共榮圈各國政治經濟上完全融合」云。

如以上、以緬甸國家而誕生者、在政治經濟一切部面積有種種課題、總之、緩解除緬甸本身當前一切問題、然僅以其歷史所生力量到底不能、以日本偉大實力爲背景、其理解指導、亦由日本偉力能謀衛安全、緬甸國之建設始有可能、至於緬甸人政治家知識階級農民等、均深知此問題、彼等切望恒日本力量永久愛護緬甸云。

O.S.A.I

新阿斯拔爾撒

爲驅梅·梅毒豫防必須之靈藥

內服驅梅劑

許子　萬有　Banyu

本劑「新·阿斯拔爾撒片」爲完全補充砒素驅梅注射劑之缺點計、只將砒素驅梅注射劑化學的集成之一部分變更、而改製爲容易服用之片劑所謂內服的驅梅劑也。

因之其治療効力非常偉大、即除砒素驅梅注射劑以外之任何藥劑、絕不能比肩、且其服法極爲簡單、即如普通片劑同樣、只需內服一法即收偉效。

更創了「阿梅巴紅劑」「猶疑」以及神防梅毒、亦見奇効、發已有定評者。

主治　凡一、二、三期梅毒以及梅毒之續發、無論病勢輕重、均能顯到病除、此外如癬疾阿苗巴菌痢、阿米巴赤痢、慢性惡熱帶腫症、回歸熱、揚梅瘡皮膚病、梅毒感染豫防等。

包裝　二〇片　五〇片　一〇〇片

日本·東京·日本橋

製造發賣　萬有製藥股份有限公司

總經理處　滿洲·華北·天津·法租界

註冊商標

頭痛聖藥

腦新

頭痛!!宜速服

腦新如遇頭腦疼痛非常難忍時、頭目眩暈神智昏迷時、或讀書過度精神疲倦時及惡醉宿酒未醒時、倘速服腦新、可立見奇効、其効若奪、服後三分鐘、頓覺頭目爽快神智清新、苦痛若失、有如夜月秋遊能有心曠神怡之妙、此偉績確爲本劑獨具之特長、且雖連續服用、對於腦神經或心臟胃腸等、決無副作用、亦無影響、孕婦服用亦無害。

大日本名古屋市東區　荒川長太郎合名會社

△腦新、除本藥外、尚有錠劑、並售一…
△近坊間有謀利之徒、假冒本藥名、用…
△希注意帽子牌商標
△各地中西藥房均有代售

主治　頭痛　頭沉　精神昏迷　腦貧血　宿酒惡醉　暈船暈車

包裝　四包　七包　十二包　二十包　六十包　百二十包

强力米太寶靈片

疲倦！

體內維他命B_1如有不足、則胃腸機能遲鈍、同時食慾不振、消化不良、大便祕結、更進、則全身違和、動輒疲倦、無耐久之力、此時如欲醫治、惟有高單位維他命B_1劑强力米太寶靈片、功効第一。

包裝　100片　500片

各大藥房均售

胃活

山田安民藥房

主治　胃弱、食慾不振、消化不良、胃擴張、胃痛、胃酸過多、宿醉、嘔吐、及小兒吐乳等症

各處藥房均有代售

總發行　上海　山田製藥株式會社　大阪　山田安民藥房

劉氏　清香　疥藥粉　乾疥、膿疥、濕疥、虫疥、瘡疥、毒、一付準好。

東興　劉氏　洗眼霜　火眼當天好、不信當面試。

東興　劉氏　立止咳嗽丸　潤肺化痰、止咳定喘。

總行　青島東鎮三路六二號　東興藥房

（經售處）青島、濟南、博山、周村、張店、益都、濰縣、膠縣、高密、即墨、平度、掖縣、安邱、北京、天津、煙臺、各大商店均有代售

患者注意

包皮過長則易藏污垢、易生花柳、大則易生花柳、快請來醫院根本解除痛苦、速割去包皮

手術敏捷　收費低廉

三山醫院

地址　東鎮威海路東首
電話（三）〇四八五

遺失居住證聲明欄

- 第〇一一八七七號居住證遺失　和興谷二一二〇號一五戶袁義璜
- 第一五九四七八號居住證遺失　市場二路四〇號王志山
- 第五六九六二四號居住證遺失　台西四路二號一一〇戶邵子勤
- 第一七三三五九號居住證遺失　金鄉路四二號郭興奎
- 第二七〇二三九號居住證遺失　長興路六五號郭秀珍
- 第一二四一八七號居住證遺失　大連路二六號郭李氏
- 第一二九一五八號居住證遺失　雲南路二五一號王兆鎔
- 第一一六一九九號居住證遺失　金鄉路一九號內十一戶孫樹傑
- 第〇五三七七四號居住證遺失　博山路九號楊彥豐
- 第一七八〇五五號居住證遺失　[illegible]四二號邢壽三
- 第六〇二〇三四號居住證遺失　遼寧路一五號永盛齋丁餘昌
- 第一二三一六二號居住證遺失　膠州路九四號何歷斌
- 第〇三九一七四號居住證遺失　江蘇路六七號蓋溥立
- 第六〇三六〇二號居住證遺失　江蘇路六九號戚長珍
- 第七九二三五號　居住證遺失　貴州路三號二四一戶方匡氏
- 第〇三三八七一號居住證遺失　壽張路二八號王春田
- 第二六三二二〇號居住證遺失　煙台南山路德壽里七號郭竹亭
- 第三〇七八五一號居住證遺失　西吳家村二二七號梁春德
- 第一五五二六八號居住證遺失　長山路二六號胡袁氏
- 第一四二二四七號居住證遺失　寧波路二一號蕭思銀
- 第一五二一五一八號居住證遺失　青海路二一二六號劉偉善
- 第二六九五九八號居住證遺失　台東鎮通化路六號高恩普
- 第〇九三一三六號居住證遺失　湖南路四號邱玉亭
- 第〇九三二三七號居住證遺失　湖南路四號邱宗美
- 第一五〇七四九號居住證遺失　流亭路四號二五戶盧峻中
- 第三二二四四二六號居住證遺失　東太平村二八三號張德富
- 第一八七一九四號居住證遺失　華縣路九二號附七戶宋寶豊
- 第〇六七八〇三號居住證遺失　台西鎮四路二八號沈清發
- 第〇九六四六一二號居住證遺失　城武路二八號一一三戶鄭靈氏
- 第三三〇〇號　居住證遺失　北京路六號宋兆鵬
- 第五七四四二八號居住證遺失　濰縣路二九號樓上一戶于余氏
- 第八六五二五號　居住證遺失　即墨第五區李家西城村李江先
- 第五七〇六八五號居住證遺失　安徽路二八號楊心芳
- 第一五四七〇〇號居住證遺失　青城路一六號戴吉璜
- 第五六一〇四三號居住證遺失　鉅野路四三號梁成正
- 第〇七八七七八號居住證遺失　貴州路三號內一〇〇戶丁大新
- 第二八八七二號居住證遺失　灌山村四一六號王熙繁
- 第五七三七九二號居住證遺失　雲南路二〇號內三戶張昭清
- 第六二一四〇六號居住證遺失　雲門二路一九號曲胡氏
- 第六二二四五號居住證遺失　雲門二路一九號曲金芳
- 第〇一九五〇八號居住證遺失　鄒縣路一八號附六戶李桂蘭
- 第〇九一三四〇號居住證遺失　莘縣路市場六一號于廷瑞
- 第五七七九七二號居住證遺失　西吳家村二四公號郎宗岳